முகவுரை

நம் தமிழ் நாட்டில் அநேக முதல் வகுப்புப் புத்தகங்கள் வெளி வந்துள. ஆயினும் கற்பிக்கவேண்டிய முறைப்படி இதுவரை வெளிவந்துள்ள புத்தகங்களில் இல்லாத, முதல் வகுப்புச் சிறுவர்களுக்குப் போதிக்கவேண்டிய, அத்யாவசியமான சில பாடங்களை, ஒரு வருஷத்திற்கு முற்றும் காணுமாறு புதிய ஆரம்பப் பாடத்திட்டப்படி சேர்த்துள்ளேன். கையெழுத்துப் பிரதியாய் இருக்கும் பொழுதே, பல அறிஞரிடமும் கல்வி இலாகா அதிகாரிகளிடமும் காண்பித்து, அவர்களது திருத்தங்களையும் சேர்த்து இதை வெளியிடத் துணிந்தேன்.

நேர்கோடு எழுத்துக்களை முதலிலும், நேர்கோடும் வளைவும் கலந்த எழுத்துக்களைப் பின்பும் வரிசைக் கிரமமாக 11-ம் பக்கம் முடியக் காட்டியுள்ளேன். ஈ என்னும் எழுத்தை ர என்னும் எழுத்துக்கு முன் வைக்கப்பட்டுள்ளது. ஒரு பாடத்தில் உபயோகப்படுத்த வேண்டிய புதிய எழுத்துத் தவிர, முன் பாடங்களில் வராத எந்த எழுத்தும் உபயோகிக்கப்படவில்லை. 12-ம் பக்கத்திலிருந்து 23-ம் பக்கம் முடிய உயிரெழுத்துக்களும், உயிர்மெய்யெழுத்துக்களும் கற்பிக்கப்பட்டிருக்கின்றன. இப்பாடங்களில் ஒற்றைப்பதங்களும், இரட்டைப்பத அடைமொழிகளும், முப்பத வாக்கியங்களும் பிள்ளைகளுக்கு மிகவும் அருமையானவை. அப்பியாச பாடம் 1-ல் உள்ள பதங்கள், பிள்ளைகளுக்கு மிகவும் உபயோகம். பின் வடமொழி எழுத்துக்களும், அதற்கென்றே அப்பியாச பாடம் 2-ம் அமைக்கப்பட்டன. இனி 31-ம் பக்கத்தில் சப்தபேதத்தைக் காட்டிய பாடம், பிள்ளைகளுக்கு மிகவும் இன்றியமையாததென்று யாவரும் ஒப்புக்கொள்ளுவர். 32-ம் பக்கத்தில், ஒவ்வொரு ஒற்றுக்குப் பின்னும் வரும் உயிர்மெய்யைக் குறிக்கும் முக்கிய பாடம் கொடுக்கப்பட்டுள்ளது. அப்பியாசம் 6-ல் நடுவில் ஒற்று வராத இரட்டைப் பதங்களும், ஒற்று வந்த இரட்டைப் பதங்களும் விளக்கப்பட்டிருக்கின்றன. 34-ம் பக்கத்திலிருந்து 38-ம் பக்கம் முடிய வாசக பாடங்களும், 39-ம் பக்கத்தில் படம் பார்த்துப் படிக்கும் பாடமும், 40-ம் பக்கத்தில் 1-முதல் 10-வரையிலுமுள்ள எண்களைப் படத்தின் மூலமாகவும் விவரிக்கப்பட்டுள்ளன.

நூலாசிரியன்.

பொங்கும் மங்களம் எங்கும் தங்குக

மீனாட்சி

தமிழ் வாசகம்

முதல் புத்தகம்

(திருத்திய பதிப்பு)

OFFICE OF THE ... AR OF BOOKS
14 JAN 1955

வி. சூ. சுவாமிநாதன்
பிரசுரகர்த்தர்

மதுரை :: சென்னை

பதிப்புரிமை] [விலை ரூ. 0—4—0

தேச வணக்கம்

(கும்மி மெட்டு)

ஓங்கும் இமாசலம் ஒளிமுடியாம்; எங்கும்
உலவு பலநதி மாலைகளாம்;
தாங்கும் இக்கோலம் தழைக்கும் இந்தியத்
தாயே! உனக்கு நமஸ்காரம். 1

கண்டங்க ளெங்கும் காணும்நற் காட்சிகள்
கலந்து தன்னுள்ளே காட்டுதலால்
அண்டமெங்கும் இல்லா அருமை இந்திய
அன்னை! உனக்கு நமஸ்காரம். 2

நீர்வளமும் காட்டின் நீள்வளமும் மலை
நேர்வளமும் நகர்சாரும் சிற்பச்
சீர்வளமும் மிகத் திகழும் இந்தியச்
செல்வி! உனக்கு நமஸ்காரம். 3

ஞாலமெங்கும் வெகு காலமாக நல்ல
நாகரிகக் குறியாக உயர்
சீலமும் ஞானமும் சிறக்கும் பாரத
தேவி! உனக்கு நமஸ்காரம். 4

வே. முத்துசாமி ஐயர்

பதினான்காம் பதிப்பு:—'55, 4000
பாரதி பிரஸ், மதுரை.

123744

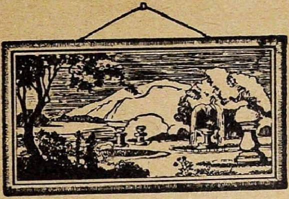

படம்

ட, ப, ம.

ட	ப	ம
ட்	ப்	ம்

படம்

மடம்

படபட

டபடப

ஈ

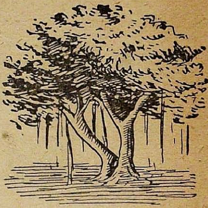

மரம்

ட, ப, ம, ஈ, ர.

ஈ	ர
ஈ	ர்

மரம்	மடமட
ஈரம்	டமடம
பரபர	டம்டம்

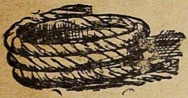

வ ட ம் **ம ல ர்**

ட, ப, ம, ச, ர, வ, ல.

வ	ல
வ்	ல்

வ ட ம்	ம ல ர்
வ ல ம்	ம ட ல்
ப ல ம்	ப ல ர்
ப ட ல்	ப ட ர்

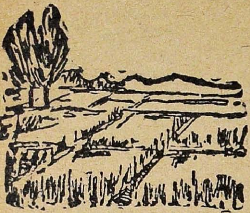

வயல்

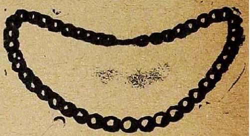

சரம்

ட, ப, ம, ஈ, ர, வ, ல, ய, ச.

ய	ச
ய்	ச்

வயல்	சரம்
ஈயம்	ரசம்
பயம்	சமம்
ஈரல்	ஈசல்

கலயம் தமர்

ட, ப, ம, ஈ, ர, வ, ல, ய, ச, க, த.

க	த
க்	த்

கலம் கபடம்

கடல் கமலம்

பதம் தடயம்

தவம் தகரம்

நகம்

சங்கம்

ட, ப, ம, ஈ, ர, வ, ல, ய, ச, க, த, ந, ங.

ந	ங
ந்	ங்

நகம்	சங்கம்
நயம்	தங்கம்
நலம்	பங்கம்
நகர்	நகரம்

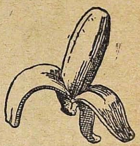

களம் பழம்

ட, ப, ம, ஈ, ர, வ, ல, ய, ச, க, த, ந, ங, ள, ழ

ள	ழ
ள்	ழ்

களம் தவழ்

தளம் பவளம்

பழம் கவளம்

மகள் பழமரம்

மகன்

கண்

ட, ப, ம, ஈ, ர, வ, ல, ய, ச, க, த, ந, ங,
ள, ழ, ன, ண.

ன	ண
ன்	ண்

வனம்
மகன்
பணம்
மணல்

கண்கள்
பயணம்
வர்ணம்
கர்ணன்

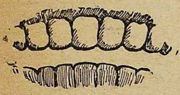

பற்கள் மஞ்சள்

ட, ப, ம, ஈ, ர, வ, ல, ய, ச, க, த, ந, ங, ள, ழ, ன, ண, ற, ஞ.

ற	ஞ
ற்	ஞ்

பற மஞ்சள்
கற பஞ்சம்
பற்கள் தஞ்சம்
கற்கள் கஞ்சம்

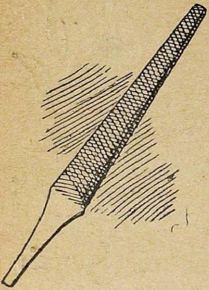

அரம் ஆலமரம்

அரம்	ஆவல்	அண்ணன்
அந்த	ஆடல்	ஆலயம்
அவல்	ஆழம்	ஆட்டம்

அந்த மடம்

ஆல மரம்

கடல் ஆழம்

மணல் ஆட்டம்

ஆ

கா
ஙா
சா
ஞா
டா
ணா
தா
நா
பா
மா
யா
ரா
லா
வா
ழா
ளா
றா
னா

அணா

நாய்

காகம்	அணா	அண்டா
சாதம்	கணா	மாமா
வாசல்	கறார்	தாயார்

நாய் வாய் மாதம் மாதம் வா
பால் வார் அப்பா! தாத்தா யார்
மான் கால் அம்மா! காலணா தா
யார் பார் அண்ணா! அவனா நானா

இ

கி
ஙி
சி
ஞி
டி
ணி
தி
நி
பி
மி
யி
ரி
லி
வி
ழி
ளி
றி
னி

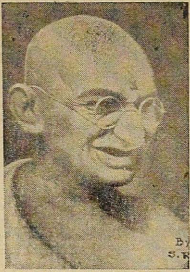

காந்தி

கிளி

கிளி	சாவி	அரிசி
வழி	தயிர்	இஞ்சி
பனி	அணில்	விசிறி

மணி அடி
பாய் விரி
தனி வழி
காய் கறி

பல்லி சிறிய பிராணி
விசிறி நிறம் கவனி
தினம் பாடம் படி
ராமா! ஆணி அடி

ஈ

கீ ஙீ சீ ஞீ டீ ணீ தீ நீ பீ மீ யீ ரீ லீ வீ ழீ ளீ றீ னீ

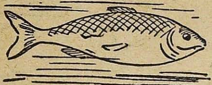

மீன்

கீரி

கீரி	தீபம்	வீரன்
சீனி	நீளம்	ஈரம்
மீதி	பீடம்	கிரீடம்

மீன் தீனி

நரி அல்ல கீரி

சீனி மீதி

வீரன் ஈட்டி நீளம்

வீதி வழி

சீட்டி நீல நிறம்

பனி நீர்

தீப பீடம் சமீபம்

உ

கு
ஙு
சு
ஞு
டு
ணு
து
நு
பு
மு
யு
ரு
லு
வு
ழு
ளு
று
னு

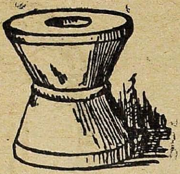

உ ர ல்

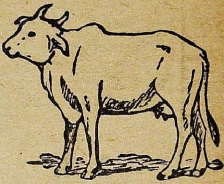

ப சு

பசு	குருவி	உப்பு
காது	முயல்	கதவு
மாடு	கயிறு	சுக்கு

பசு மாடு
சிறு துளி
குழி முயல்
குடி இரு

இது சிறு குருவி
புது வீடு கட்டு
சுக்கு மிளகு வாங்கு
முத்து! முகம் கழுவு

ஊ
கூ
ஙூ
சூ
ஞூ
டூ
ணூ
தூ
நூ
பூ
மூ
யூ
ரூ
லூ
வூ
ழூ
ளூ
றூ
னூ

ஊசி

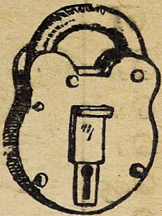

பூட்டு

ஊசி	பூட்டு	ரூபாய்
கூடு	மூன்று	ஊஞ்சல்
தூண்	சூரன்	குண்டூசி

ஊசி நூல் இவ்வூர் கீழூர்

நூறு கூறு இது உள்ளூர் நூல்

தூள் தூவு இவன் கூலி ஆள்

சிறு ஊர் பூட்டு மூன்று ரூபாய்

எ

கெ
ஙெ
செ
ஞெ
டெ
ணெ
தெ
நெ
பெ
மெ
யெ
ரெ
லெ
வெ
ழெ
ளெ
றெ
னெ

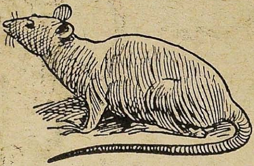

எலி

செடி

எலி	தெற்கு	பெட்டி
செடி	வெள்ளி	நெற்றி
நெல்	செம்பு	மெழுகு

எலி பிடி — நெல் பயிர் செய்

பசு நெய் — பெண் பெயர் என்ன

நீர் தெளி — அது பெரிய பெட்டி

வெறி நாய் — நெல்லி மரம் வெட்டு

ஏ

கே
ஙே
சே
ஞே
டே
ணே
தே
நே
பே
மே
யே
ரே
லே
வே
ழே
ளே
றே
னே

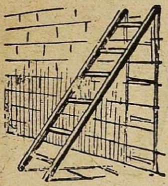

ஏணி

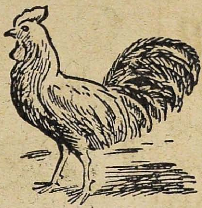

சேவல்

ஏரி	நேரம்	மேகம்
தேள்	சேவல்	தேகம்
கேலி	பேரன்	வேடன்

பல் தேய்	நேரே உள்ளே வா
மெய் பேசு	அவன் வேடன் பேரன்
ஏரி நீர்	தேர் மேலே பார்
தேன் கேள்	மேற்கே வேலி கட்டு

ஐ

கை
ஙை
சை
ஞை
டை
ணை
தை
நை
பை
மை
யை
ரை
லை
வை
ழை
ளை
றை
னை

ஐயர்

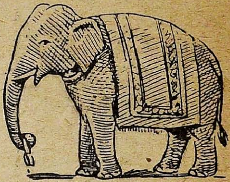

யானை

யானை	ஐயர்	சந்தை
துணை	தவளை	தாமரை
வாழை	எருமை	வைகாசி

பை தை — காலை மாலை வாசி

வாழை இலை — தவளை முட்டை இடும்

கீரை விதை — நன்மை தீமை அறி

வீணை வாசி — இது அத்தை மனை

ஒ

கொ
ஙொ
சொ
ஞொ
டொ
ணொ
தொ
நொ
பொ
மொ
யொ
ரொ
லொ
வொ
ழொ
ளொ
றொ
னொ

ஒட்டகம்

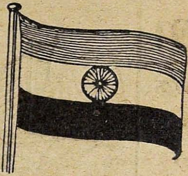

கொடி

கொடி	ஒன்று	பொம்மை
பொன்	நொண்டி	இன்னொரு
சொல்	தொப்பி	மற்றொரு

ஒரு கொக்கு — மற்றொரு பொதி நெல்

நொய் கொழி — இன்னொரு கொடி தா

பொன் வண்டு — நொடி நேரம் பொறு

அவன் நொண்டி — ரொட்டி ஒன்று கொடு

ஓ

கோ
ஙோ
சோ
ஞோ
டோ
ணோ
தோ
நோ
போ
மோ
யோ
ரோ
லோ
வோ
ழோ
ளோ
றோ
னோ

ஓடம் கோவில்

கோவில்	ஓணான்	காணோம்
தோசை	போர்வை	நன்றோ
மோர்	யோசனை	போனோம்

நீ யோசி — உன் கன்றோ பார்

உன் கோழி — கோமதி! கோலம் போடு

நெய் தோசை — அவனோ இவனோ

சோறு போடு — நீரில் ஓடம் போகும்

ஔ

கௌ
ஙௌ
சௌ
ஞௌ
டௌ
ணௌ
தௌ
நௌ
பௌ
மௌ
யௌ
ரௌ
லௌ
வௌ
ழௌ
ளௌ
றௌ
னௌ

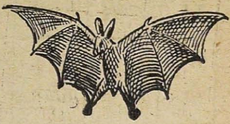

ஔவை வௌவால்

கௌரி	ஔவை	யௌவனம்
கௌளி	ஔடதம்	பௌர்ணமி
மௌனி	வௌவால்	சௌக்கியம்

ஓமம் கலந்த ஔடதம்
உன் சௌக்கியம் எப்படி
நீ மௌனமாய் இராதே
வௌவால் இரவில் பறக்கும்

ஃ	அ	ஆ	இ	ஈ	உ	ஊ
க்	க	கா	கி	கீ	கு	கூ
ங்	ங	ஙா	ஙி	ஙீ	ஙு	ஙூ
ச்	ச	சா	சி	சீ	சு	சூ
ஞ்	ஞ	ஞா	ஞி	ஞீ	ஞு	ஞூ
ட்	ட	டா	டி	டீ	டு	டூ
ண்	ண	ணா	ணி	ணீ	ணு	ணூ
த்	த	தா	தி	தீ	து	தூ
ந்	ந	நா	நி	நீ	நு	நூ
ப்	ப	பா	பி	பீ	பு	பூ
ம்	ம	மா	மி	மீ	மு	மூ
ய்	ய	யா	யி	யீ	யு	யூ
ர்	ர	ரா	ரி	ரீ	ரு	ரூ
ல்	ல	லா	லி	லீ	லு	லூ
வ்	வ	வா	வி	வீ	வு	வூ
ழ்	ழ	ழா	ழி	ழீ	ழு	ழூ
ள்	ள	ளா	ளி	ளீ	ளு	ளூ
ற்	ற	றா	றி	றீ	று	றூ
ன்	ன	னா	னி	னீ	னு	னூ

எ	ஏ	ஐ	ஒ	ஓ	ஔ
கெ	கே	கை	கொ	கோ	கௌ
ஙெ	ஙே	ஙை	ஙொ	ஙோ	ஙௌ
செ	சே	சை	சொ	சோ	சௌ
ஞெ	ஞே	ஞை	ஞொ	ஞோ	ஞௌ
டெ	டே	டை	டொ	டோ	டௌ
ணெ	ணே	ணை	ணொ	ணோ	ணௌ
தெ	தே	தை	தொ	தோ	தௌ
நெ	நே	நை	நொ	நோ	நௌ
பெ	பே	பை	பொ	போ	பௌ
மெ	மே	மை	மொ	மோ	மௌ
யெ	யே	யை	யொ	யோ	யௌ
ரெ	ரே	ரை	ரொ	ரோ	ரௌ
லெ	லே	லை	லொ	லோ	லௌ
வெ	வே	வை	வொ	வோ	வௌ
ழெ	ழே	ழை	ழொ	ழோ	ழௌ
ளெ	ளே	ளை	ளொ	ளோ	ளௌ
றெ	றே	றை	றொ	றோ	றௌ
னெ	னே	னை	னொ	னோ	னௌ

அப்பியாசம்—1

அது	குளம்	சேவல்	சூரியன்
அணு	வண்டு	தேகம்	குண்டூர்
ஆணி	முகம்	மேளம்	சிற்றூர்
ஆமை	கரூர்	மந்தை	வெற்றிலை
இரு	காற்று	குதிரை	பொறுமை
இலை	கூண்டு	எருமை	ரொக்கம்
ஈகை	தூரம்	பையன்	உலோகம்
உன்	பல்லி	காவேரி	கற்றோர்
ஊர்	கிழவி	இராமன்	முன்னோர்
எலி	சிப்பி	சீரகம்	மற்றொரு
ஏழு	நிழல்	தீவட்டி	எண்ணெய்
ஐயா	சுவர்	இளநீர்	சௌக்கியம்
ஒரு	ஞானம்	பீப்பாய்	ரௌத்திரி
ஓடு	ஓணான்	வீக்கம்	சந்திரன்
கண்	தாயார்	கன்னூர்	தகப்பன்
காது	கிடாரி	உள்ளான்	மங்களூர்
கிளி	இனம்	நெருப்பு	தஞ்சாவூர்
கீரி	நெற்றி	வெல்லம்	சிதம்பரம்

13744

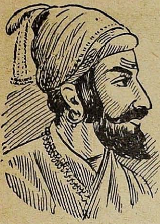

ஸிவாஜி

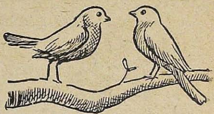

பக்ஷி

அப்பியாசம்—2

ஜலம்	வருஷம்	ராஜாஜி
ஜாதி	கஷாயம்	ஸிம்ஹம்
ஜில்லா	ரிஷி	விவாஹம்
ஜீவன்	பாஷை	மஹாத்மா
ஜூன்	இஷ்டம்	பக்ஷம்
ஜூலை	மாஸம்	க்ஷேமம்
ஜெயம்	ஸிவாஜி	திராக்ஷை
ஜேணம்	ஸீதை	லெக்ஷ்மி
ஜோடி	ஸ்திரீ	ஜவாஹர்

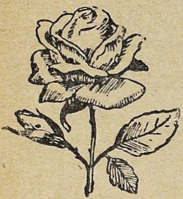

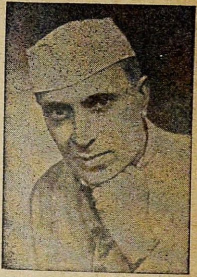

புஷ்பம் ஜவாஹர்

ரோஜா புஷ்பம் அழகானது
திராக்ஷைப் பழம் வெகு நயம்
காந்தி ஒரு மஹாத்மா

வடமொழி

ஜ	ஜா	ஜி	ஜீ	ஜு	ஜூ	ஜெ
ஸ	ஸா	ஸி	ஸீ	ஸு	ஸூ	ஸெ
ஷ	ஷா	ஷி	ஷீ	ஷு	ஷூ	ஷெ
க்ஷ	க்ஷா	க்ஷி	க்ஷீ	க்ஷு	க்ஷூ	க்ஷெ
ஹ	ஹா	ஹி	ஹீ	ஹு	ஹூ	ஹெ

அப்பியாசம்—3

இந்த வருஷம் நல்ல மழை.

பக்ஷி மரத்தில் கூடு கட்டும்.

நாம் பேசுவது தமிழ் பாஷை.

பக்ஷணம் தின்ன எனக்கு இஷ்டம்.

ஜவாஹர்லால் நம் தலைவர்.

ராஜன் பாபு நம் ஜனாதிபதி.

பட்டு வஸ்திரம் விலை அதிகம்.

புஷ்ப ஹாரம் வாங்கித் தா.

பிராணிகளிடம் பக்ஷமாய் இரு.

எழுத்துக்கள்

ஜே	ஜை	ஜொ	ஜோ	ஜௌ	ஜ்
ஸே	ஸை	ஸொ	ஸோ	ஸௌ	ஸ்
ஷே	ஷை	ஷொ	ஷோ	ஷௌ	ஷ்
க்ஷே	க்ஷை	க்ஷொ	க்ஷோ	க்ஷௌ	க்ஷ்
ஹே	ஹை	ஹொ	ஹோ	ஹௌ	ஹ்

அப்பியாசம்—4

பசு மாடு	பனி நீர்	ஏர் உழு
கல் தூண்	ஆணி வேர்	களை எடு
குடை பிடி	கூலி ஆள்	நெல் அள
வழி எது	பால் கற	மீதி அணு
ஊசி நூல்	வடை சுடு	பனை ஓலை
ஏழு அணு	கடை வீதி	கல் வீடு
சிறு கிளை	காலி மனை	சிறு கீரை
வாய் மூடு	பாய் விரி	தடி எடு
வேலை செய்	வெளி வீதி	பசி அறி
உன் தாய்	மீன் வலை	பல துளி
செடி நடு	வாழை இலை	மண் பானை
நெல் உமி	தலை வலி	குடி இரு
எலி பிடி	தேன் கூடு	ஓடு கால்
பிணி தீர்	இடை வெளி	நீர் ஓடை
மெய் பேசு	முள் வேலி	கீழே நட
களி மண்	ஒரு மைல்	யார் நாய்
புல் சுமை	கூடி வாழ்	சுரு மீன்
ஆண் பெண்	ஆடு மாடு	ஆணி அடி
வீடு வேய்	ஆறு மணி	வான் கோழி
காய் கனி	சிறு மலை	நொய் கொழி

சப்த பேதம் உள்ள எழுத்துக்கள்

க	கடன்	தங்கம்	பாகன்
ச	மச்சம்	மஞ்சள்	சரம்
ட	சட்டம்	மடம்	—
த	தடம்	பந்தம்	—
ப	பணம்	கம்பம்	—

கல் மிக கனமானது.
தச்சர் ஊஞ்சல் செய்கிறார்.
படத்தின் சட்டம் பார்.
தட்டார் செய்த நகை.
பறை பலமாய் அடி.
தனி வழி போவது பயம்.
இவன் பட்ட கடன் அதிகம்.
மஞ்சள் வர்ணம் பூசு.
தங்கம் மிக விலையுள்ளது.
சுக்கும் மிளகும் வாங்கு.

அப்பியாசம்—5

மக்கள்	அக்கம் பக்கம் பார்.
தச்சர்	தச்சர் செய்த பெட்டி.
வட்டம்	ரூபாய் வட்ட வடிவம்.
சுத்தம்	சுத்தமான தண்ணீர்.
கப்பல்	கப்பல் கடலில் போகும்.
வற்றல்	இது மிளகாய் வற்றல்.
சிங்கம்	திங்கட் கிழமை வா.
மஞ்சள்	மஞ்சள் கொத்து வாங்கு.
தந்தம்	அது யானைத் தந்தம்.
கம்பம்	கந்தா! பம்பரம் ஆடு.
பண்டம்	வைகை ஆற்று வண்டல்.
கண்ணன்	கண்ணன் அண்ணன் கந்தன்.
ஜன்னல்	அன்ன பட்சி அழகானது.
குன்றம்	பசு ஈன்ற கன்று.
கொல்லர்	நல்ல வெல்லம் கொடு.
பள்ளம்	பள்ளம் உள்ள வயல்.

அப்பியாசம்—6

குளிர் காலம்	தங்கக் காப்பு
ஆவணி மாதம்	சுக்குத் துண்டு
அரிசி மூட்டை	ஆட்டுக் குட்டி
புதிய புடவை	பட்டுப் பூச்சி
நமது உடல்	வெள்ளிச் செம்பு
கடல் ஆழம்	அண்டங் காக்கை
மதுரை நகர்	சிட்டுக் குருவி
மயில் இறகு	எருமைத் தயிர்
சுண்டு விரல்	கொட்டைப் பாக்கு
தவளை முட்டை	வட்டச் சுளகு
நல்ல பாம்பு	செப்புக் குடம்
நேற்று இரவு	எட்டுத் திக்கு
குதிரை வண்டி	பச்சைப் பாம்பு
பஞ்சு மெத்தை	தாமரைக் குளம்
பாக்கு வெட்டி	மேற்குத் தேசம்
ஆலம் பழம்	வாழைப் பழம்
ஆட்டு மந்தை	காப்பிக் கொட்டை
கொய்யா மரம்	மாட்டுக் கொம்பு
கிணறு வெட்டு	விறகுக் கட்டு
காட்டு முயல்	செல்லப் பிள்ளை

வ ா ழை

இது ஒரு வாழை.
இதற்கு விதை கிடையாது.
வாழைக் கன்றை நடவேண்டும்.
வாழைக்குக் கிளைகள் இல்லை.
இதன் நுனியில் இலைகள் உண்டு.
வாழை இலையில் சாப்பிடலாம்.
வாழை பத்தாம் மாதம் குலை தள்ளும்.
குலை தள்ளிய வாழை பின் பலன் தராது.
வாழைக்காய் துவர்ப்பு; பழம் இனிப்பு.
காயையும் தண்டையும் கறி சமைக்கலாம்.

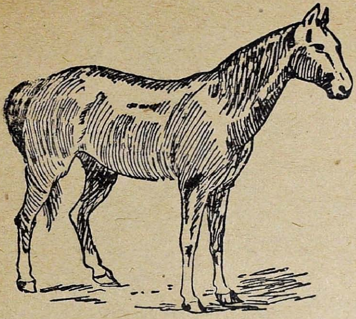

குதிரை

குதிரை உயரமான மிருகம்.
இதற்குக் கால்கள் நான்கு.
ஆனால் கொம்புகள் இல்லை.
இதன் வாலில் மயிர் உண்டு.
குதிரைக்குப் பிடரி மயிர் அதிகம்.
இது புல்லையும் கொள்ளையும் தின்னும்.
ஆனால் இலைகளைத் தின்னாது.
குதிரை அசை போடாது.
இதன் குளம்புகள் வட்டமானவை.
குதிரை வேகமாய் ஓடும்.

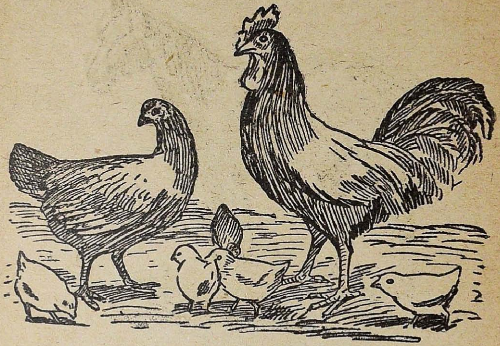

கோழி

கோழி வீட்டில் வளரும் பறவை.
அதன் இறகுகள் குட்டையானவை.
அதனால் அது அதிக உயரம் பறக்காது.
காட்டுக் கோழி உயரப் பறக்கும்.
கோழி முட்டையிட்டுக் குஞ்சு பொறிக்கும்.
கோழி மண்ணைக் கிளறி இரை தேடும்.
தன் குஞ்சுகளைக் கூடவே கூட்டிச் செல்லும்.
ஆண் கோழிக்குச் சேவல் என்று பெயர்.
அது வெகு அழகாயிருக்கும்.
சேவல் அதிகாலையில் கூவும்.

இது ஒரு பெண்ணின் படம். பெண்ணின் இடுப்பில் ஒரு குழந்தை இருக்கிறது. அது அவள் குழந்தை. குழந்தைக்கு அவள் தாயார்.

குழந்தை எழுந்து நடக்காது. தவழ்ந்து விளையாடும். பசியெடுத்தால் அழும். உடனே தாயார் பால் ஊட்டுவாள். தொட்டிலில் விட்டு ஆட்டுவாள். குழந்தை நன்றாய்த் தூங்கும். தாயார் குழந்தையிடம் அதிக அன்பாய் இருப்பாள்.

தாயார் சொற்படி நட

இவன் பெயர் ரங்கன். ரங்கன் பள்ளிக் கூடம் போகிறான். இவன் கையில் புத்தகமும் பலகையும் இருக்கின்றன.

ரங்கன் காலையில் எழுந்திருப்பான். கை, கால் சுத்தம் செய்து கொள்வான். கடவுளை வணங்குவான். பாடங்களைச் சரியாய்ப் படிப்பான். சரியான நேரத்தில் பள்ளிக்கூடம் போவான். வழியில் விளையாடுவதில்லை. உபாத்தியாயர் சொற்படி நடப்பான். பிள்ளைகளோடு சண்டையிடுவதில்லை. இவன் எப்போதும் உண்மையே பேசுவான். இவன் நல்ல பையன்.

இவனைப்போல் நீ இருக்கவேண்டும்

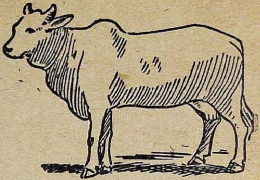

இது ஒரு

இதன் பால்..........நிறம்.

இதற்குக்..........இரண்டு.

ராமா! பார்த்தாயா?

இது..............................நிறம்.

இது..............................என்று கத்தும்.

ரங்கா! இது ஒரு

இதற்குக்..........................நான்கு.

இது இரவில்................பிடிக்கும்.

கமலா! இது தான்

இதில்..........................கொண்டு வா.

	1	௧	மனிதன் தலை ஒன்று
	2	௨	மனிதன் கண்கள் இரண்டு
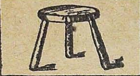	3	௩	முக்காலியின் கால்கள் மூன்று
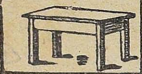	4	௪	மேஜையின் கால்கள் நான்கு
	5	௫	கால் விரல்கள் ஐந்து
	6	௬	வண்டுக்குக் கால்கள் ஆறு
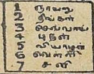	7	௭	வாரத்தின் நாட்கள் ஏழு
	8	௮	சிலந்தியின் கால்கள் எட்டு
	9	௯	சீப்பில் பழங்கள் ஒன்பது
	10	௰	கைகளின் விரல்கள் பத்து

1	2	3	4	5	6	7	8	9	10	11	12
2	4	6	8	10	12	14	16	18	20	22	24
3	6	9	12	15	18	21	24	27	30	33	36
4	8	12	16	20	24	28	32	36	40	44	48
5	10	15	20	25	30	35	40	45	50	55	60
6	12	18	24	30	36	42	48	54	60	66	72
7	14	21	28	35	42	49	56	63	70	77	84
8	16	24	32	40	48	56	64	72	80	88	96
9	18	27	36	45	54	63	72	81	90	99	108
10	20	30	40	50	60	70	80	90	100	110	120
11	22	33	44	55	66	77	88	99	110	121	132
12	24	36	48	60	72	84	96	108	120	132	144

12. தமிழ் மாதங்கள் பன்னிரண்டு. ம்உ

சித்திரை	ஆடி	ஐப்பசி	தை
வைகாசி	ஆவணி	கார்த்திகை	மாசி
ஆனி	புரட்டாசி	மார்கழி	பங்குனி

12. இங்கிலீஷ் மாதங்கள் பன்னிரண்டு. ம்உ

ஜனவரி	ஏப்ரல்	ஜூலை	அக்டோபர்
பிப்ரவரி	மே	ஆகஸ்டு	நவம்பர்
மார்ச்சு	ஜூன்	செப்டம்பர்	டிசம்பர்